Table des matières

Sexte p.19

Dimanche..... p.19

Semaine p.27

Sexte

Dimanche

Hymne

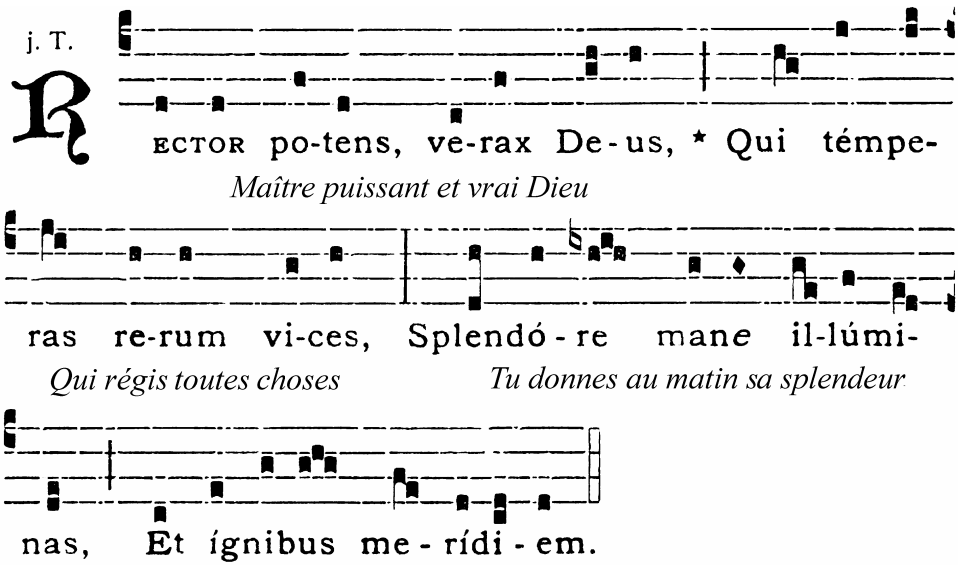

Extíngue flammas lítium,	*Étouffe le feu des discordes,*
Aufer calórem nóxium,	*Éloigne toutes mauvaises ardeurs*
Confer salútem córporum,	*Donne la santé à nos corps*
Verámque pacem córdium.	*La paix véritable à nos cœurs.*
Præsta, Pater piíssime,	*Exauce-nous Père Tout-Puissant*
Patríque compar Unice,	*Par le Seul égal au Père*
Cum Spíritu Paráclito,	*Dans l'Esprit Paraclet*
Regnans per omne sæculum.	*Qui règne dans tous les siècles.*
Amen.	*Amen.*

Antiennes

- **Temps ordinaire**

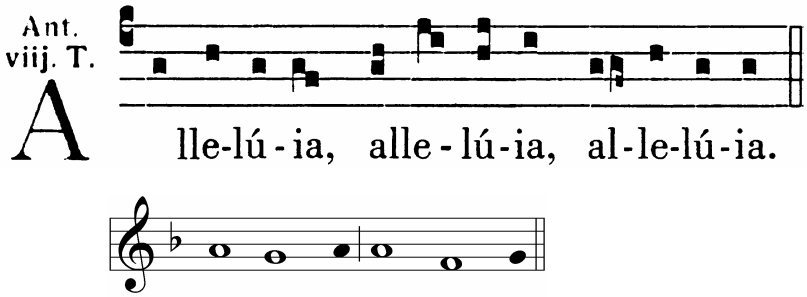

- **Temps pascal**

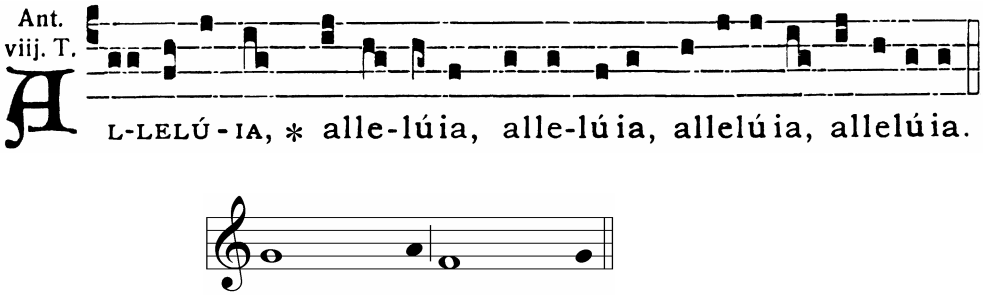

Dimanche I : Psaume p.22

Dimanche II : Psaume p.24

HÉ *Incline mon cœur*

33 **Enseigne-moi, Seigneur, le chemin de tes ordres ;**
à les garder, j'aurai ma récompense.
34 **Montre-moi comment garder ta loi,**
que je l'observe de tout cœur.
35 **Guide-moi sur la voie de tes volontés,**
là, je me plais.
36 **Incline mon cœur vers tes exigences,**
non pas vers le profit.
37 **Détourne mes yeux des idoles :**
que tes chemins me fassent vivre.
38 **Pour ton serviteur accomplis ta promesse**
qui nous fera t'adorer.
39 **Détourne l'insulte qui m'effraie ;**
tes décisions sont bienfaisantes.
40 **Vois, j'ai désiré tes préceptes :**
par ta justice fais-moi vivre.

Silence…

WAW *Tes volontés, je les aime*

41 **Que vienne à moi, Seigneur, ton amour,**
et ton salut, selon ta promesse.
42 **J'aurai pour qui m'insulte une réponse,**
car je m'appuie sur ta parole.
43 **N'ôte pas de ma bouche la parole de vérité,**
car j'espère tes décisions.
44 **J'observerai sans relâche ta loi,**
toujours et à jamais.
45 **Je marcherai librement,**
car je cherche tes préceptes.
46 **Devant les rois je parlerai de tes exigences**
et ne serai pas humilié.
47 **Je trouve mon plaisir en tes volontés,**
oui, vraiment, je les aime.
48 **Je tends les mains vers tes volontés, je les aime,**
je médite sur tes ordres.

Silence…

ZAIN *Je me rappelle ton nom*

49 **Rappelle-toi ta parole à ton serviteur,**
celle dont tu fis mon espoir.
50 **Elle est ma consolation dans mon épreuve :**
ta promesse me fait vivre.
51 **Des orgueilleux m'ont accablé de railleries,**
je n'ai pas dévié de ta loi.
52 **Je me rappelle tes décisions d'autrefois :**
voilà ma consolation, Seigneur.
53 **Face aux impies, la fureur me prend,**
car ils abandonnent ta loi.
54 **J'ai fait de tes commandements mon cantique**
dans ma demeure d'étranger.
55 **La nuit, je me rappelle ton nom**
pour observer ta loi.
56 **Ce qui me revient, Seigneur,**
c'est de garder tes préceptes.

Gloire au Père… → reprise de l'antienne

Suite de l'office p.26

AIN *Il est temps que tu agisses*

121 **J'ai agi selon le droit et la justice :**
ne me livre pas à mes bourreaux.
122 **Assure le bonheur de ton serviteur:**
que les orgueilleux ne me tourmentent plus !
123 **Mes yeux se sont usés à guetter le salut**
et les promesses de ta justice.
124 **Agis pour ton serviteur selon ton amour,**
apprends-moi tes commandements.
125 **Je suis ton serviteur, éclaire-moi :**
je connaîtrai tes exigences.
126 **Seigneur, il est temps que tu agisses :**
on a violé ta loi.
127 **Aussi j'aime tes volontés,**
plus que l'or le plus précieux.
128 **Je me règle sur chacun de tes préceptes,**
je hais tout chemin de mensonge.

Silence…

PHÉ *Ta parole illumine*

129 **Quelle merveille, tes exigences,**
aussi mon âme les garde !
130 **Déchiffrer ta parole illumine,**
et les simples comprennent.
131 **La bouche grande ouverte, j'aspire,**
assoiffé de tes volontés.
132 **Aie pitié de moi, regarde-moi :**
tu le fais pour qui aime ton nom.
133 **Que ta promesse assure mes pas :**
qu'aucun mal ne triomphe de moi !
134 **Rachète-moi de l'oppression des hommes,**
que j'observe tes préceptes.
135 **Pour ton serviteur que ton visage s'illumine :**
apprends-moi tes commandements.
136 **Mes yeux ruissellent de larmes**
car on n'observe pas ta loi.

Silence…

ÇADE *Vérité, ta loi*

137 **Toi, tu es juste, Seigneur,**
tu es droit dans tes décisions.
138 **Tu promulgues tes exigences avec justice,**
avec entière fidélité.
139 **Quand mes oppresseurs oublient ta parole,**
une ardeur me consume.
140 **Ta promesse tout entière est pure,**
elle est aimée de ton serviteur.
141 **Moi, le chétif le méprisé,**
je n'oublie pas tes préceptes.
142 **Justice éternelle est ta justice,**
et vérité, ta loi.
143 **La détresse et l'angoisse m'ont saisi ;**
je trouve en tes volontés mon plaisir.
144 **Justice éternelle, tes exigences ;**
éclaire-moi, et je vivrai.

Gloire au Père… → reprise de l'antienne

Lecture brève…

Prière Litanique :

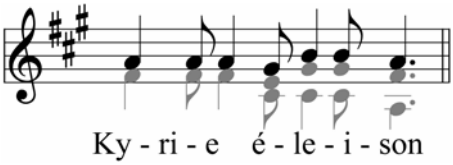

Oraison

Mémoire Mariale p.37

Semaine

Temps ordinaire

1ère Semaine

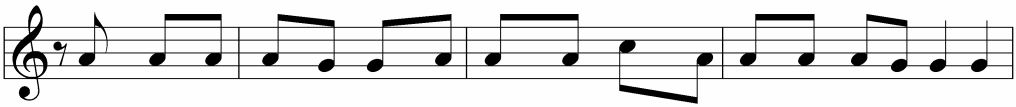

1. Ber - ger puissant qui nous conduis, Tu nous as faits pour ta lumiè- re
2. A tra-vers l'oeuvre de tes mains, nos coeurs dé-jà te reconnaissent
3. Nous voulons voir à dé - couvert l'é- clat radieux de ton vi-sa- ge

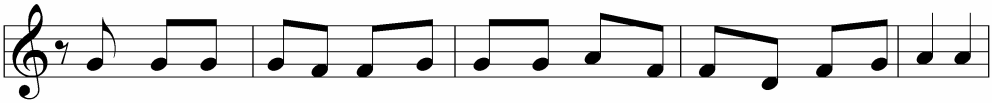

1. et par de - là ce jour trop bref tu nous em-mè- nes dans ta gloire.
2. mais le dé - sir de ton a - mour toujours plus loin poursuit sa quête.
3. dans l'aujourd'hui de ton ap- pel prépare en nous le face à fa-ce.

2ème Semaine

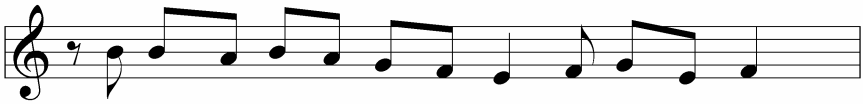

1. Tu fais bril-ler sur nous les cieux, puissant Seigneur,
2. E -teins les feux de nos pas-sions, ac- cor- de -nous
3. Louange au Pè - re très ai- mant, lou- ange au Fils

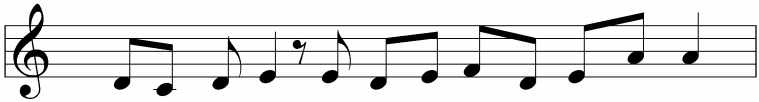

1. Roi é - ter-nel, clar-té limpide au jour naissant,
2. force et san-té. Du zèle amer pré-ser- ve-nous,
3. seul en -gendré, lou-ange é-gale au Saint Es-prit,

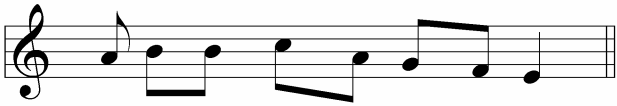

1. so-leil ar - dent en plein mi- di.
2. in-fuse aux coeurs profon - de paix.
3. Bé-ni soit Dieu qui règne au cieux.

Temps de l'avent

T : C.F.C. (S. Marie-Pierre)
M : C. Geoffroy

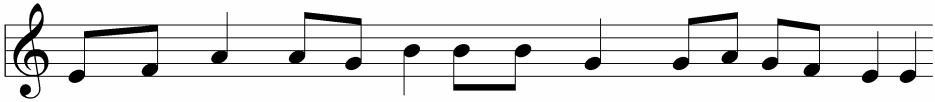

1. De - puis l'au - be des â -ges, il cher - che no-tre vi - sa-ge :
2. Les mains nues, sans dé - fen-se, il vient pour te-nir l'al-liance :
3. Il vient rom - pre nos chaînes, nous prendre aux terres lointaines

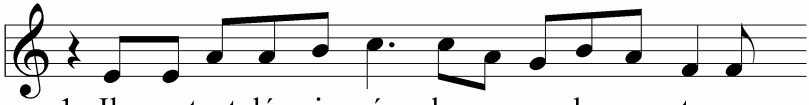

1. Il a tant dé - si - ré la cou-pe du par - tage,
2. Il sau -ra dé - sormais le prix de l'es-pé - rance,
3. N'est-il pas tout-puissant, Ce-lui que l'amour mène ?

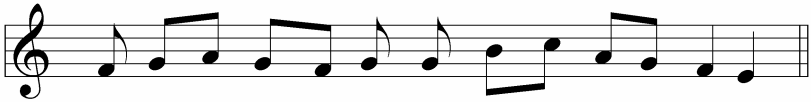

1. le pain de pau -vre-té qu'il vient à no- tre ima-ge.
2. l'angoisse quand l'ivraie é - touf -fe la se-mence.
3. Il sauve en se donnant, sa pâ-que nous entraî-ne.

Temps du carême

T : C.F.C. (Sr. Marie-Pierre)
M : Gélineau

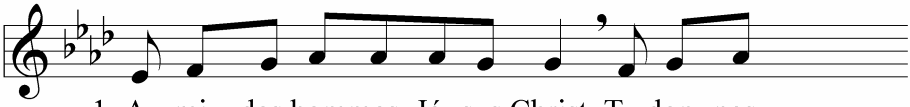

1. A - mi des hommes, Jé- sus Christ, Tu don- nes
2. Le temps du jeû - ne t'of-fri - ra la part obs-
3. Ne lais - se pas, au long du jour, nos vies man-

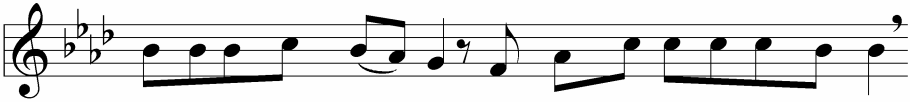

1. sens à notre his -toi - re ; Les yeux fi-xés sur l'a - ve- nir,
2. cu -re de nous - mê - mes. Tes mains capti- ves sur la croix
3. quer à la lu - miè - re, re - char - ge les du poids d'amour

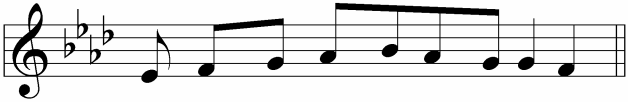

1. l'E - gli - se vit de ta mémoire.
2. dé-nouent les liens de nos té-nèbres.
3. qui les en- traî - ne vers le Pè-re.

Temps de la Nativité

T : C.F.C.
M : J. Audebert

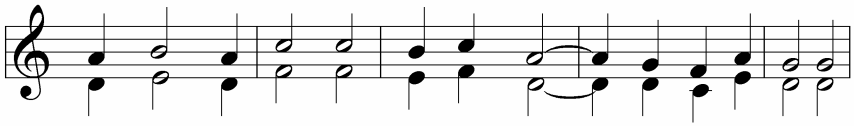

1. Seigneur des an - ges, Dieu fait chair, nous t'a-do-rons !
2. Seigneur des hommes, Dieu fait chair, nous t'a-do-rons !
3. Splendeur de gloi - re, Dieu fait chair, nous t'a-do-rons !

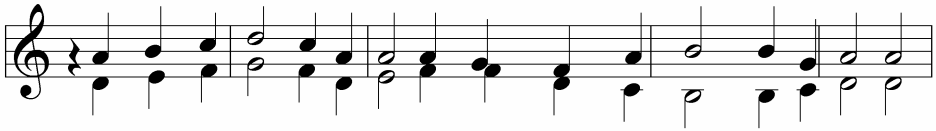

1. Tu te re-vêts de faiblesse, l'in - nac - ces - si - ble s'abaisse,
2. Sur les chemins de l'alliance, pour nous re - prendre à l'absence,
3. Sur nous rayon- ne ta fa - ce, de proche en pro - che ta grâ-ce

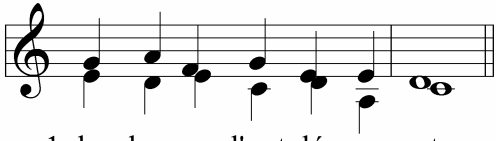

1. les bergers l'ont dé- couvert.
2. tu traver - ses nos dé-serts.
3. transparaît dans l'u - ni-vers.

Temps pascal

T : C.F.C.(Sr. Marie-Pierre)
M : M. Godard

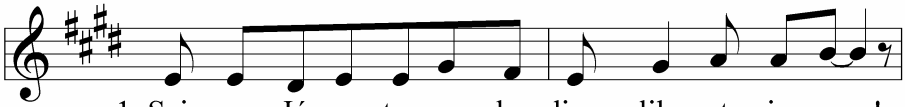

1. Sei-gneur Jé- sus, tu res- plen-dis, libre et vainqueur !
2. Ta croix dressée au coeur du temps mon- tre la voie :
3. Fais-nous vouloir ce que tu veux, Maî- tre de tout :

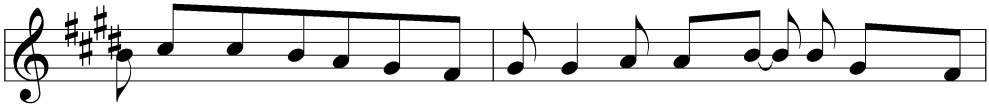

1. A tra - vers l'ombre de la foi l'au- be pas - ca - le nous con-
2. Tu as u - ni la terre au ciel, et de l'o - rient à l'oc - ci-
3. Si nous gardons ta loi d'amour, de proche en pro- che comme un

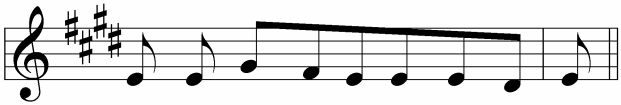

1. duit vers la clar-té du plein mi- di.
2. dent Toi seul rassembles les vi-vants.
3. feu se ré-pan-dra la paix de Dieu.

Antiennes

- **Temps ordinaire**

Lundi, Mercredi, Vendredi :

Semaine I

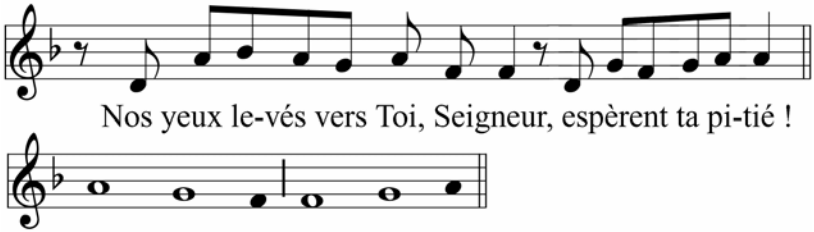

Semaine II

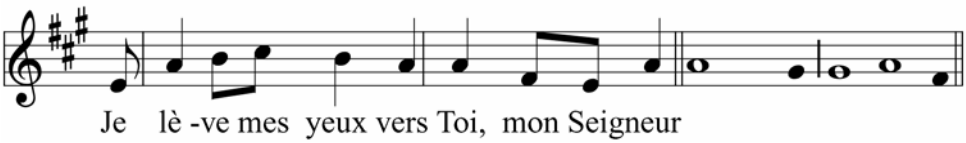

Mardi, Jeudi, Samedi :

Semaine I

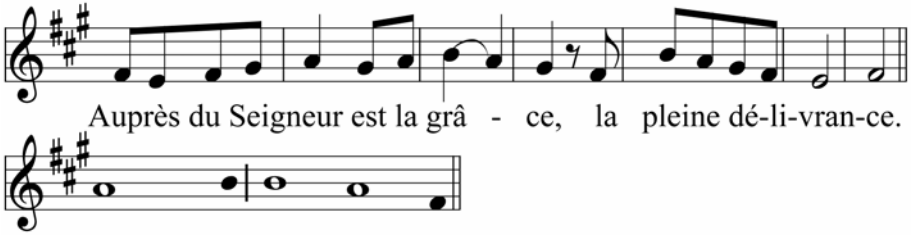

Semaine II

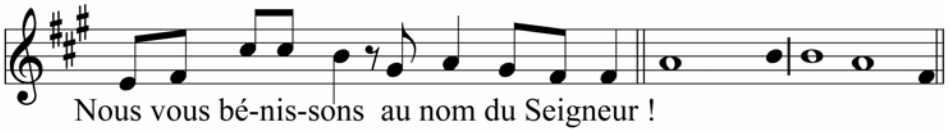

- **Temps de l'Avent**

Jusqu'au 16 décembre inclus

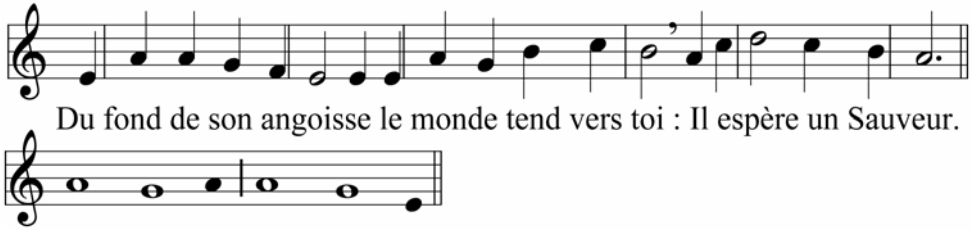

Du 17 au 24 inclus

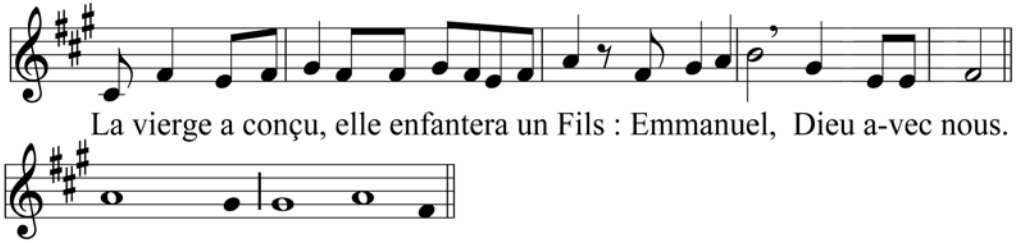

- **Temps de la Nativité**

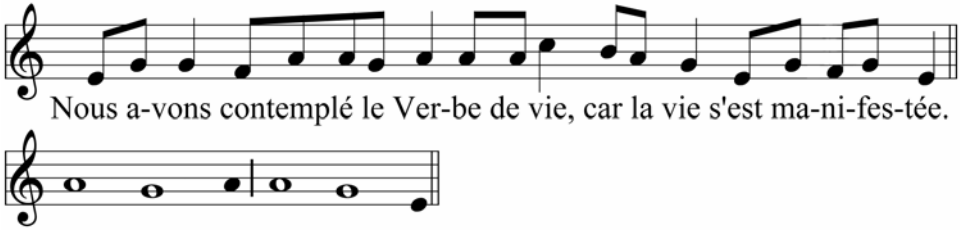

- **Temps du carême**

Lundi, Mercredi, Vendredi :

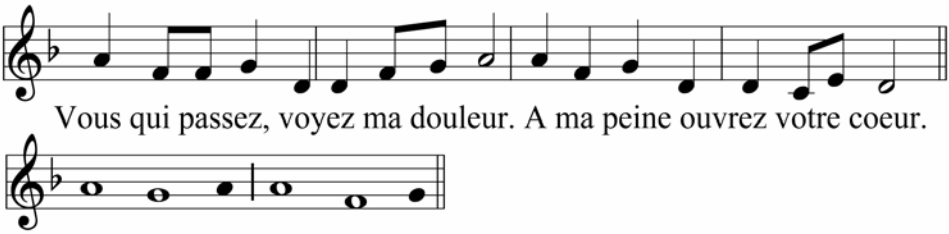

Mardi, Jeudi, Samedi :

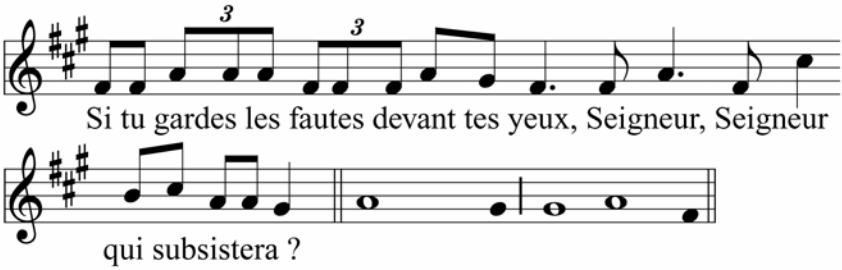

- **Temps pascal**

Lundi, Mercredi, Vendredi :

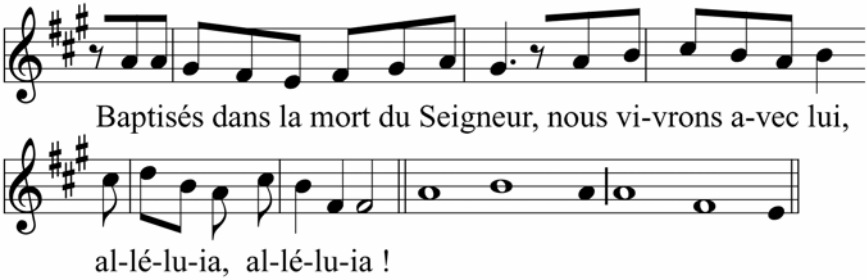

Mardi, Jeudi, Samedi :

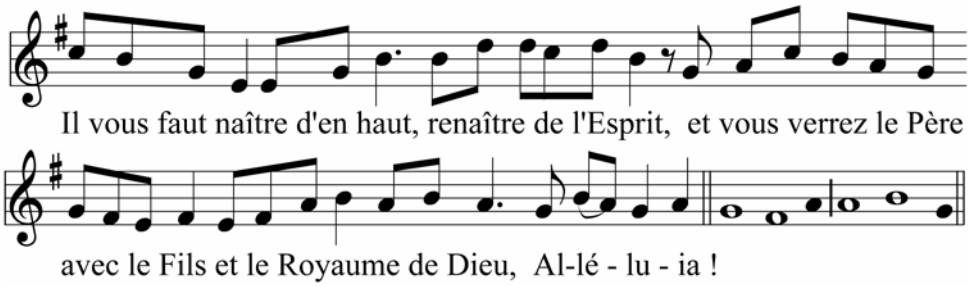

Octave de Pâques

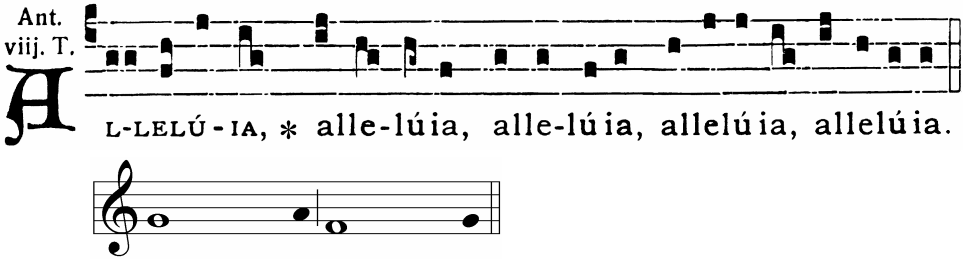

- **<u>Antienne Mariale</u>**

"Tu es bénie entre toutes les femmes et le fruit de tes entrailles est béni."

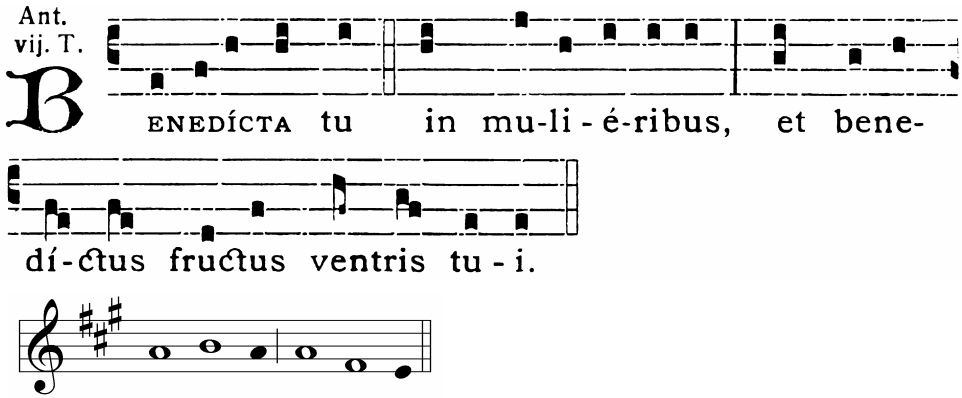

Lundi, Mercredi, Vendredi : ..... Psaumes p.32

Mardi, Jeudi, Samedi : ……... Psaumes p.34

Psaume 122

lundi
mercredi
vendredi

Les yeux levés vers Toi

1 **Vers toi j'ai les yeux levés,**
vers toi qui es au ciel.

2 **Comme les yeux de l'esclave vers la main de son maître, +**
comme les yeux de la servante vers la main de sa maîtresse,
nos yeux, levés vers le Seigneur notre Dieu, attendent sa pitié.

3 **Pitié pour nous, Seigneur, pitié pour nous :**
notre âme est rassasiée de mépris.
4 **C'en est trop, nous sommes rassasiés**
du rire des satisfaits, du mépris des orgueilleux !

Gloire au Père…

Psaume 123

Le filet s'est rompu

1 **Sans le Seigneur qui était pour nous,**
- qu'Israël le redise - +
2 **sans le Seigneur qui était pour nous**
quand des hommes nous assaillirent, *
3 **alors ils nous avalaient tout vivants,**
dans le feu de leur colère.

4 **Alors le flot passait sur nous,**
le torrent nous submergeait ; *
5 **alors nous étions submergés**
par les flots en furie.

6 **Béni soit le Seigneur**
qui n'a pas fait de nous la proie de leurs dents !

7 **Comme un oiseau, nous avons échappé**
au filet du chasseur; *
le filet s'est rompu :
nous avons échappé.

8 **Notre secours est le nom du Seigneur**
qui a fait le ciel et la terre.

Gloire au Père…

Psaume **124**

Il entoure son peuple

1 **Qui s'appuie sur le Seigneur**
ressemble au mont Sion : *
il est inébranlable,
il demeure à jamais.

2 **Jérusalem, des montagnes l'entourent ; ***
ainsi le Seigneur : il entoure son peuple
maintenant et toujours.

3 **Jamais le sceptre de l'impie**
ne pèsera sur la part des justes, *
de peur que la main des justes
ne se tende vers l'idole.

4 **Sois bon pour qui est bon, Seigneur,**
pour l'homme au cœur droit *
5 **Mais ceux qui rusent et qui trahissent,**
que le Seigneur les rejette avec les méchants !

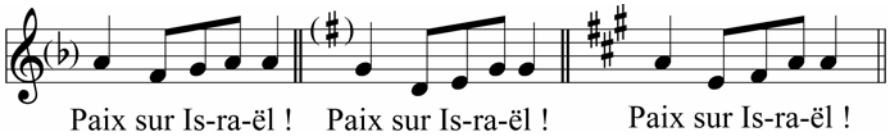

Gloire au Père… → reprise de l'antienne

Suite de l'office p.36

Psaume **128**

mardi
jeudi
samedi

Ils ne m'ont pas soumis

1 **Que de mal ils m'ont fait dès ma jeunesse,**
à Israël de le dire *
2 **que de mal ils m'ont fait dès ma jeunesse :**
ils ne m'ont pas soumis !

3 **Sur mon dos, des laboureurs ont labouré**
et creusé leurs sillons ; *
4 **mais le Seigneur, le juste,**
a brisé l'attelage des impies.

5 **Qu'ils soient tous humiliés, rejetés,**
les ennemis de Sion ! *
6 **Qu'ils deviennent comme l'herbe des toits,**
aussitôt desséchée !

7 **Les moissonneurs n'en font pas une poignée,**
ni les lieurs une gerbe, *
8 **et les passants ne peuvent leur dire :**
« La bénédiction du Seigneur soit sur vous ! »

Tous **: Au nom du Seigneur, nous vous bénissons.**

Gloire au Père…

Psaume **129**

Près du Seigneur, abonde le rachat

1 **Des profondeurs je crie vers toi, Seigneur,**
2 **Seigneur, écoute mon appel ! ***
Que ton oreille se fasse attentive
au cri de ma prière !

3 Si tu retiens les fautes, Seigneur,
Seigneur, qui subsistera ? *
4 Mais près de toi se trouve le pardon
pour que l'homme te craigne.

5 J'espère le Seigneur de toute mon âme ;
je l'espère, et j'attends sa parole.

6 Mon âme attend le Seigneur
plus qu'un veilleur ne guette l'aurore. *
Plus qu'un veilleur ne guette l'aurore,
7 attends le Seigneur, Israël.

Oui, près du Seigneur, est l'amour ;
près de lui, abonde le rachat. *
8 C'est lui qui rachètera Israël
de toutes ses fautes.

Gloire au Père…

Psaume **130**

Comme un petit enfant

1 Seigneur, je n'ai pas le cœur fier
ni le regard ambitieux; *
je ne poursuis ni grands desseins,
ni merveilles qui me dépassent.

2 Non, mais je tiens mon âme
égale et silencieuse ; *
mon âme est en moi comme un enfant,
comme un petit enfant contre sa mère.

3 Attends le Seigneur, Israël, *
maintenant et à jamais.

Gloire au Père… → reprise de l'antienne

Lecture brève…

Prière Litanique

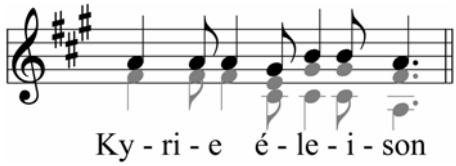

Oraison

Mémoire Mariale

Mémoire Mariale

- **Temps ordinaire**

Semaine I

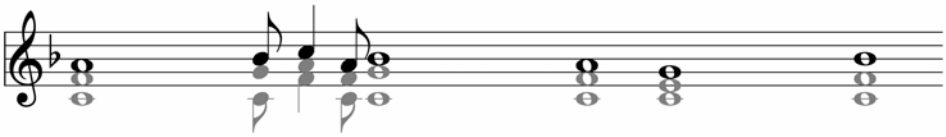

Ta foi nous a donné Celui qu'ont annoncé les hommes de l'espoir,

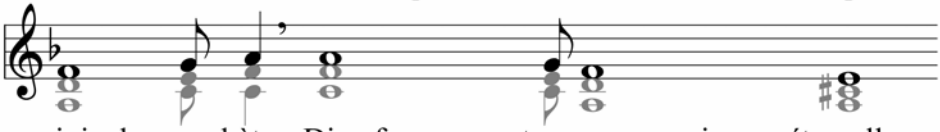

joie des prophètes, Dieu façonne en ton corps son image éternelle

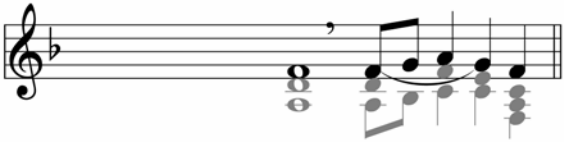

et se fait l'un de nous. A - men.

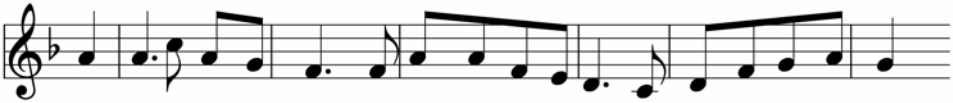

Servante du Sei-gneur, ta foi nous a donné l'Enfant de ton a-mour,

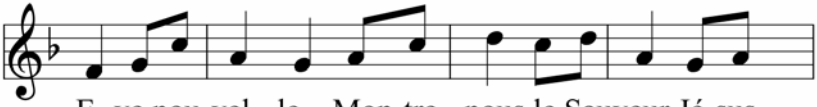

E- ve nou-vel - le, Mon-tre - nous le Sauveur Jé-sus -

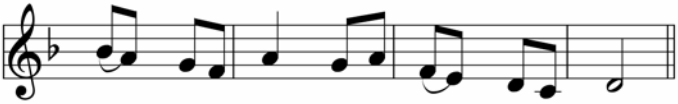

Christ, notre frère, Sainte Mè - re de Dieu.

Semaine II

"L'arbre de Jessé a donné son fruit ; de Jacob s'est levée l'étoile ; la Vierge a enfanté le Sauveur. Nous te louons, ô notre Dieu !"

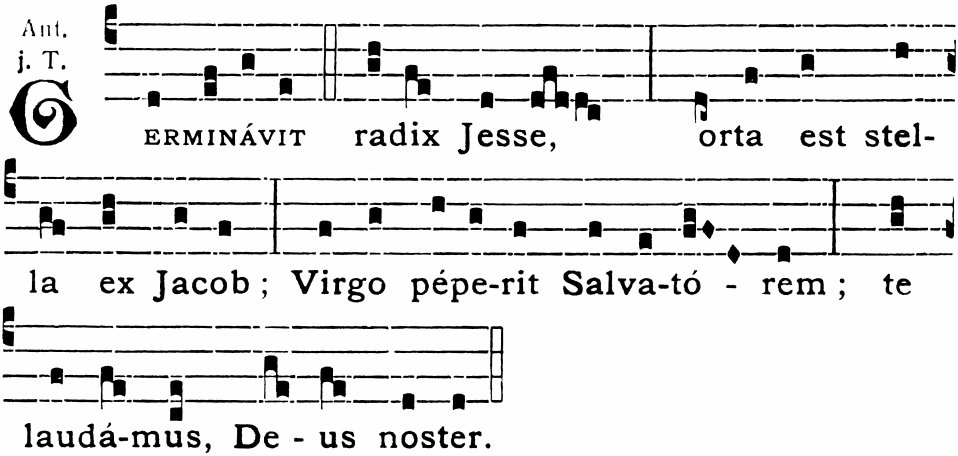

- **Temps de l'Avent**

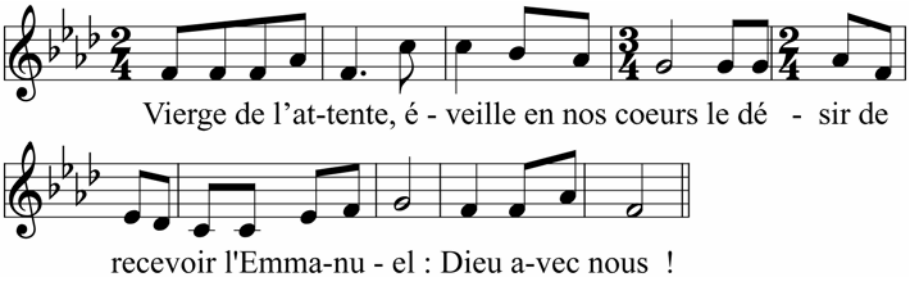

None

Dimanche

Hymne

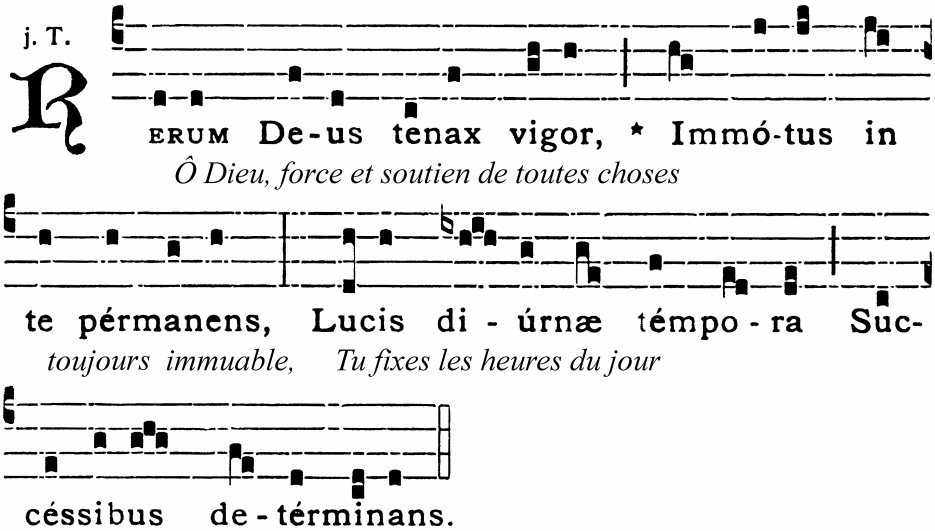

Largíre clarum véspere,	*Répands en ce soir, la clarté*
Quo vita nusquam décidat :	*Où la vie jamais ne décline ;*
Sed præmium mortis sacræ,	*Donne-nous par une sainte mort*
Perénnis instet gloria.	*La gloire éternelle en partage.*
Præsta, Pater piíssime,	*Exauce-nous Père Tout-Puissant*
Patríque compar Unice,	*Par le Seul égal au Père*
Cum Spíritu Paráclito,	*Dans l'Esprit Paraclet*
Regnans per omne sæculum.	*Qui règne dans tous les siècles.*
Amen.	*Amen.*

- **Temps ordinaire**

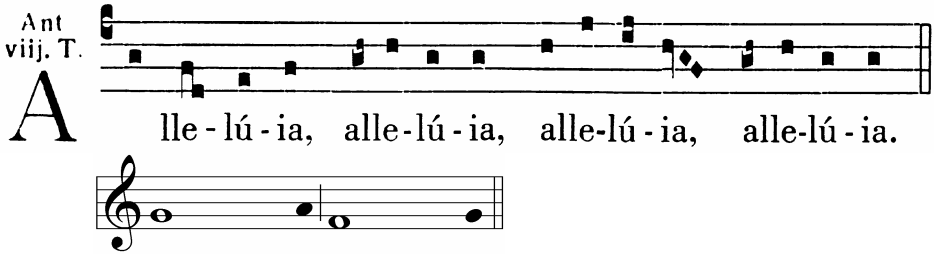

- **Temps pascal**

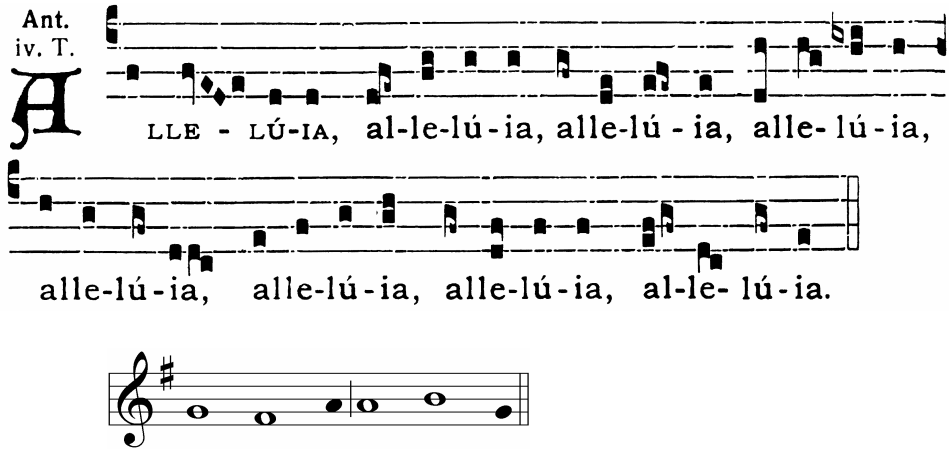

Dimanche I : Psaume p.42

Dimanche II : Psaume p.44

HETH *Je n'oublie pas ta loi*

57 **Mon partage, Seigneur, je l'ai dit,**
c'est d'observer tes paroles.
58 **De tout mon cœur, je quête ton regard :**
pitié pour moi selon tes promesses.
59 **J'examine la voie que j'ai prise :**
mes pas me ramènent à tes exigences.
60 **Je me hâte, et ne tarde pas,**
d'observer tes volontés.
61 **Les pièges de l'impie m'environnent,**
je n'oublie pas ta loi.
62 **Au milieu de la nuit, je me lève et te rends grâce**
pour tes justes décisions.
63 **Je suis lié à tous ceux qui te craignent**
et qui observent tes préceptes.
64 **Ton amour, Seigneur, emplit la terre ;**
apprends-moi tes commandements.

Silence…

TETH *J'ai souffert pour mon bien*

65 **Tu fais le bonheur de ton serviteur,**
Seigneur, selon ta parole.
66 **Apprends-moi à bien saisir, à bien juger :**
je me fie à tes volontés.
67 **Avant d'avoir souffert, je m'égarais ;**
maintenant, j'observe tes ordres.
68 **Toi, tu es bon, tu fais du bien :**
apprends-moi tes commandements.
69 **Des orgueilleux m'ont couvert de calomnies :**
de tout cœur, je garde tes préceptes.
70 **Leur cœur, alourdi, s'est fermé ;**
moi, je prends plaisir à ta loi.
71 **C'est pour mon bien que j'ai souffert,**
ainsi, ai-je appris tes commandements.
72 **Mon bonheur, c'est la loi de ta bouche,**
plus qu'un monceau d'or ou d'argent.

Silence…

73 **Tes mains m'ont façonné, affermi ;**
éclaire-moi, que j'apprenne tes volontés.
74 **A me voir, ceux qui te craignent se réjouissent,**
car j'espère en ta parole.
75 **Seigneur, je le sais, tes décisions sont justes ;**
tu es fidèle quand tu m'éprouves.
76 **Que j'aie pour consolation ton amour**
selon tes promesses à ton serviteur !
77 **Que vienne à moi ta tendresse, et je vivrai :**
ta loi fait mon plaisir.
78 **Honte aux orgueilleux qui m'accablent de mensonges ;**
moi, je médite sur tes préceptes.
79 **Qu'ils se tournent vers moi, ceux qui te craignent,**
ceux qui connaissent tes exigences.
80 **Que j'aie par tes commandements le cœur intègre :**
alors je ne serai pas humilié.

Silence…

CAPH *Usé, j'espère encore*

81 **Usé par l'attente du salut,**
j'espère encore ta parole.
82 **L'œil usé d'attendre tes promesses,**
j'ai dit : « Quand vas-tu me consoler ? »
83 **Devenu comme une outre durcie par la fumée,**
je n'oublie pas tes commandements.
84 **Combien de jours ton serviteur vivra-t-il ?**
quand jugeras-tu mes persécuteurs ?
85 **Des orgueilleux ont creusé pour moi une fosse**
au mépris de ta loi.
86 **Tous tes ordres ne sont que fidélité ;**
mensonge, mes poursuivants : aide-moi!
87 **Ils ont failli m'user, me mettre à terre:**
je n'ai pas abandonné tes préceptes.
88 **Fais-moi vivre selon ton amour:**
j'observerai les décrets de ta bouche.

Gloire au Père… → reprise de l'antienne

Suite de l'office p.46

QOPH *J'appelle : tu es proche*

145 **J'appelle de tout mon cœur : réponds-moi ;**
je garderai tes commandements.
146 **Je t'appelle, Seigneur, sauve-moi ;**
j'observerai tes exigences.
147 **Je devance l'aurore et j'implore :**
j'espère en ta parole.
148 **Mes yeux devancent la fin de la nuit**
pour méditer sur ta promesse.
149 **Dans ton amour, Seigneur, écoute ma voix :**
selon tes décisions fais-moi vivre !
150 **Ceux qui poursuivent le mal s'approchent,**
ils s'éloignent de ta loi.
151 **Toi, Seigneur, tu es proche,**
tout dans tes ordres est vérité.
152 **Depuis longtemps je le sais:**
tu as fondé pour toujours tes exigences.

Silence…

RESH *Fais-moi vivre*

153 **Vois ma misère : délivre-moi ;**
je n'oublie pas ta loi.
154 **Soutiens ma cause : défends-moi,**
en ta promesse fais-moi vivre !
155 **Le salut s'éloigne des impies**
qui ne cherchent pas tes commandements.
156 **Seigneur, ta tendresse est sans mesure :**
selon ta décision fais-moi vivre !
157 **Ils sont nombreux mes persécuteurs, mes oppresseurs ;**
je ne dévie pas de tes exigences.
158 **J'ai vu les renégats: ils me répugnent,**
car ils ignorent ta promesse.
159 **Vois combien j'aime tes préceptes, Seigneur,**
fais-moi vivre selon ton amour !
160 **Le fondement de ta parole est vérité ;**
éternelles sont tes justes décisions.

Silence…

SHIN *La paix de qui aime ta loi*

161 **Des grands me persécutent sans raison**
mon cœur ne craint que ta parole.
162 **Tel celui qui trouve un grand butin,**
je me réjouis de tes promesses.
163 **Je hais, je déteste le mensonge ;**
ta loi, je l'aime.
164 **Sept fois chaque jour, je te loue**
pour tes justes décisions.
165 **Grande est la paix de qui aime ta loi ;**
jamais il ne trébuche.
166 **Seigneur, j'attends de toi le salut :**
j'accomplis tes volontés.
167 **Tes exigences, mon âme les observe :**
oui, vraiment, je les aime.
168 **J'observe tes exigences et tes préceptes :**
toutes mes voies sont devant toi.

Silence…

TAW *Viens chercher ton serviteur*

169 **Que mon cri parvienne devant toi,**
éclaire-moi selon ta parole, Seigneur.
170 **Que ma prière arrive jusqu'à toi ;**
délivre-moi selon ta promesse.
171 **Que chante sur mes lèvres ta louange,**
car tu m'apprends tes commandements.
172 **Que ma langue redise tes promesses,**
car tout est justice en tes volontés.
173 **Que ta main vienne à mon aide,**
car j'ai choisi tes préceptes.
174 **J'ai le désir de ton salut, Seigneur :**
ta loi fait mon plaisir.
175 **Que je vive et que mon âme te loue !**
Tes décisions me soient en aide !
176 **Je m'égare, brebis perdue : +**
viens chercher ton serviteur.
Je n'oublie pas tes volontés.

Gloire au Père… → reprise de l'antienne

Lecture brève…

Prière Litanique :

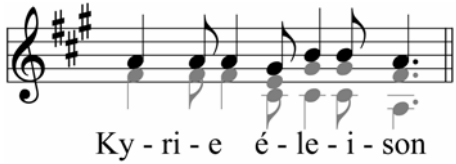

Oraison

Mémoire Mariale p.57

Semaine

Temps ordinaire

1ère Semaine

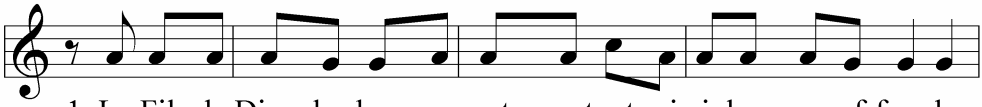

1. Le Fils de Dieu, les bras ou-verts, a tout sai-si dans son of-frande
2. L'élan puissant de son a- mour at- ti-re à lui la terre entiè -re,
3. Renouve - lé par Jé - sus Christ, principe et fin de tou-te cho-se,

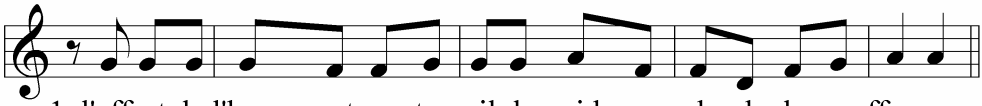

1. l'effort de l'homme et son travail, le poids per - du de la souffrance.
2. Il fait en - trer dans son re-pos le mon-de en marche vers le Pè- re.
3. la cré- a - tion de-vient en lui premiè - re é - ta - pe du roy-au-me.

2ème Semaine

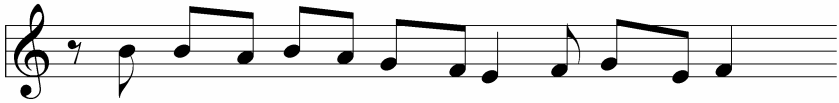

1. Seigneur puissant de terre et ciel, du monde entier,
2. Répands ce soir la vraie clarté, clar-té de vie,
3. Louange au Pè - re très aimant, louan- ge au Fils

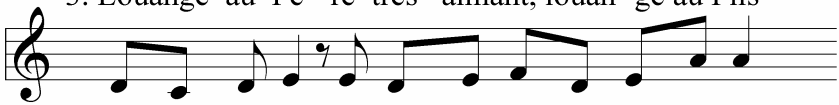

1. fer - me soutien tra-çant aux as- tres leur parcours,
2. jour sans déclin, et quand viendra frapper la mort,
3. seul en - gendré, lou-an - ge é-gale au Saint Es-prit,

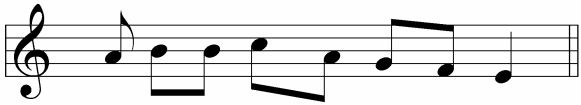

1. de jour en jour tu crées le temps.
2. en ta lu- mière ac-cueil- le- nous.
3. Bé-ni soit Dieu qui règne au cieux.

Temps de l'avent

T : C.F.C.
M : Chambarand

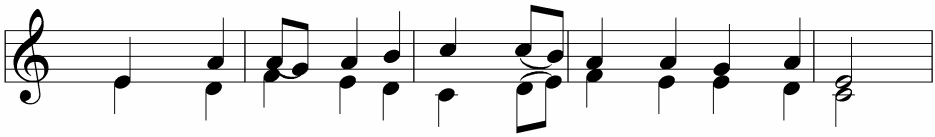

1. Ô seul Maî - tre des temps, Jé - sus, tu nous conduits.
2. E - tran-gers, pé- le- rins, tou - jours prêts à par-tir,
3. Nous marchons sur tes pas, tu viens à nos devants ;

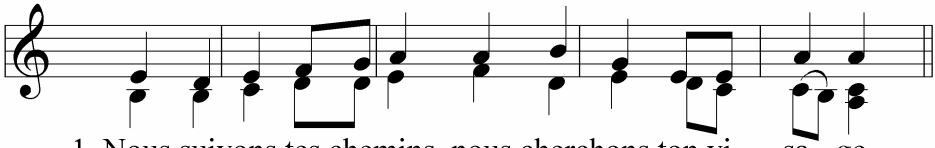

1. Nous suivons tes chemins, nous cherchons ton vi - sa - ge.
2. nous portons nos regards vers le jour et vers l'heu-re.
3. dans le jeu de la foi, nous guet - tons l'in- vi - si - ble.

Temps de la Nativité

T : C.F.C.
M : Tamié

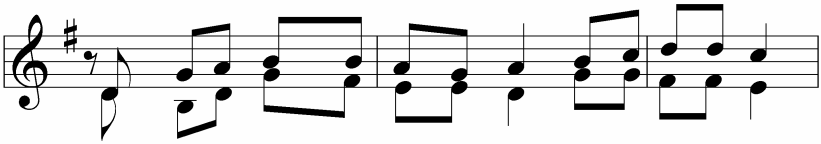

1. Comme u-ne source en jail - lis- sant, remplirait la nuit
2. Vers quelle joie nous con-duits-tu, au-de-là du Fils
3. Lou - ange à Toi, Fils Bien-ai - mé, de-ve-nu Jé-sus

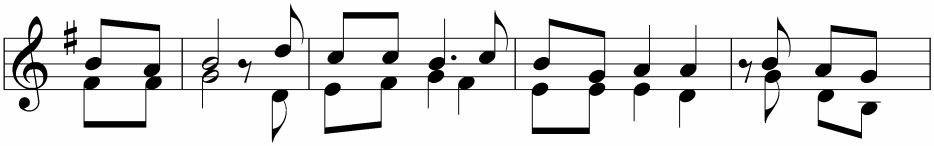

1. de son chant. Tu nous re- dis le nom du Pè -re ; ré - vé- la-
2. ap - pa - ru. Nuit de No- ël et nuit de Pâques ? Vers l'é-ter-
3. nouveau-né : Dieu par-mi nous si vu- né -ra -ble ! lou- ange à

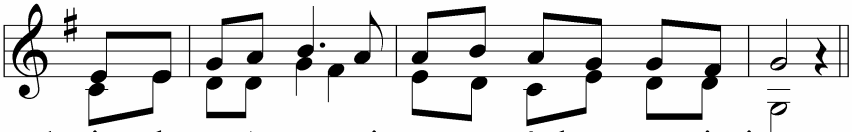

1. tion de cet Amour qui te pos- sè-de au pre-mier jour.
2. nelle Eu-charis-tie qui chante au sein du Dieu de Vie.
3. toi Père é-ter-nel, lou - ange à toi Es- prit très Saint.

Temps du carême

T : T. Servel
M : CNPL

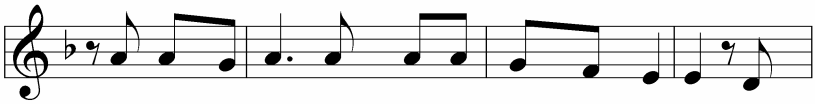

1. Le grain de blé, voi - ci qu'il tombe en ter-re : il
2. Le grain de blé, l'heure est ve - nue qu'il meure : s'il
3. Seigneur Jésus, ta mort est un bap- têmе : des

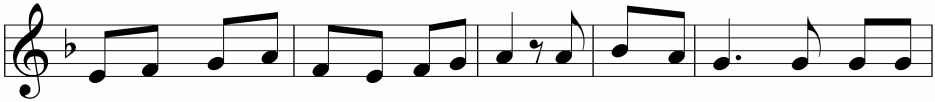

1. ger- me - ra ca-ché dans le sil-lon ; le grain de blé, voi - ci qu'il
2. ne meurt pas le grain demeure seul ; le grain de blé, l'heure est ve-
3. flots de vie jail-lis- sent de ta croix. Seigneur Jésus, ta mort est

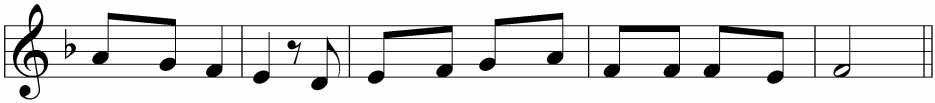

1. tombe en ter-re : for - ce de vie, pro-mes - se des moissons.
2. nue qu'il meure : s'il meurt, le grain de-main por-te - ra fruit.
3. un bap- tê-me : et ton Es-prit nous transfi- gure en toi.

Temps pascal

T : C.F.C. (Sr Marie Pierre)
M : Frère Pierre (Kergonan)

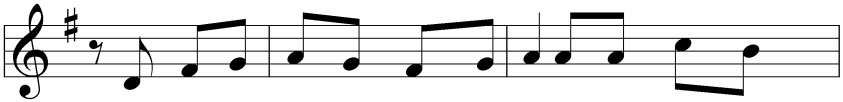

1. Tu nous re- mis aux mains du Pè-re, Seigneur quand
2. Bé - ni sois-tu pour cet - te Pâque, no - tre Bap-
3. Sur nous la mort n'a plus d'empi-re, puis-que tu

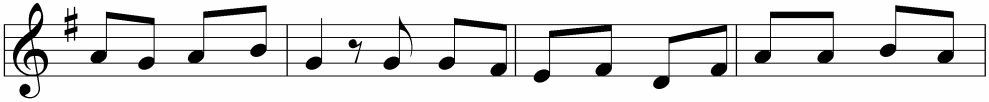

1. tout fut ac- com-pli : Tu nous a-vais re - çu de lui pour nous me-
2. tê - me dans ton sang. Nous re- venons au Dieu vivant com- me le
3. es res- sus -ci - té : puis-que l'amour t'a dé - livré, nous re- nais-

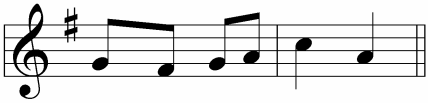

1. ner à sa lu- miè-re.
2. peu - ple de sa grâ-ce.
3. sons pour ê- tre lib-res !

- **Temps ordinaire**

Lundi, Mercredi, Vendredi :

Semaine I

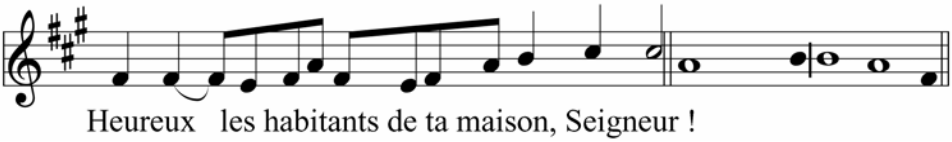

Semaine II

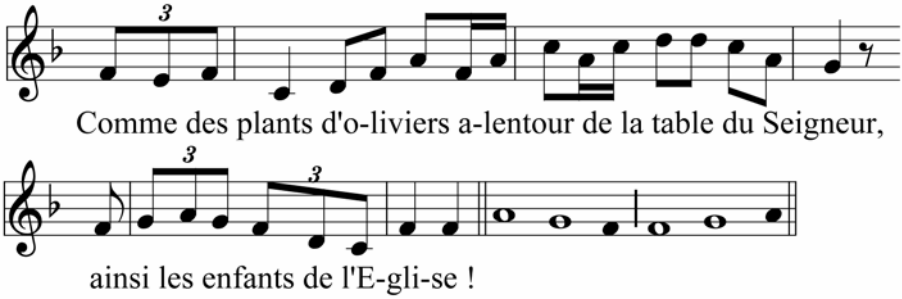

Mardi, Jeudi, Samedi :

Semaine I et II

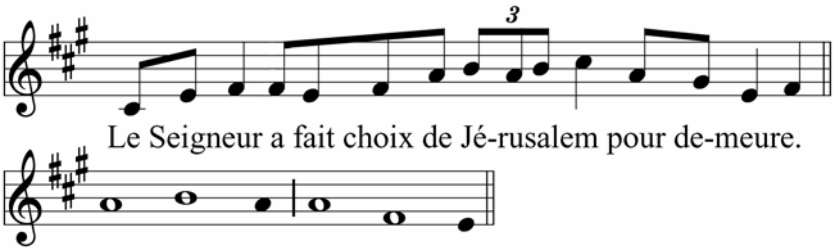

- **Temps de l'Avent**

Jusqu'au 16 décembre inclus

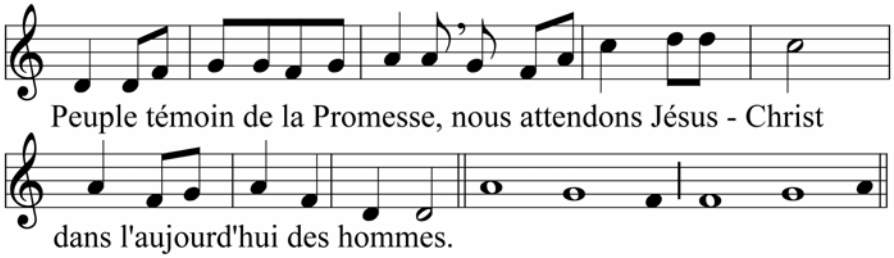

Du 17 au 24 inclus

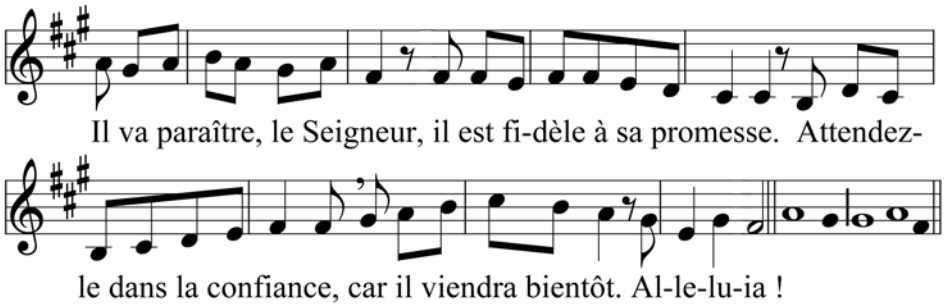

- **Temps de la Nativité**

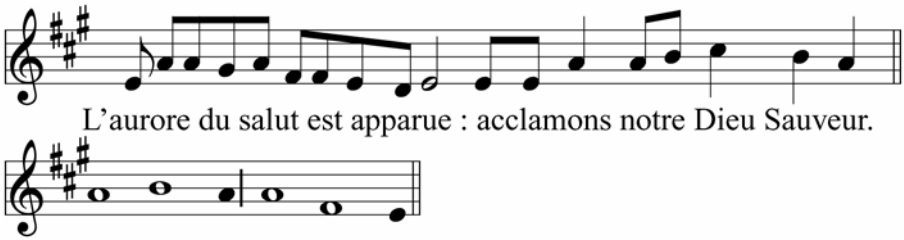

- **Temps du carême**

Lundi, Mercredi, Vendredi :

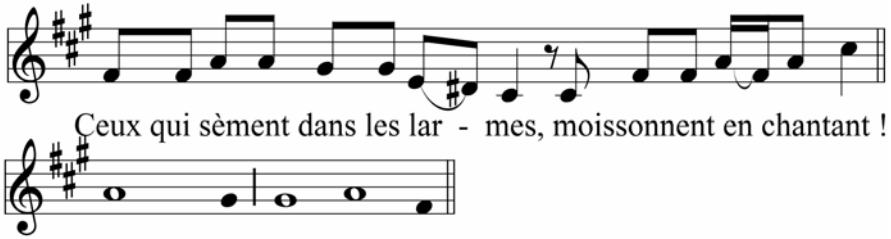

Mardi, Jeudi, Samedi :

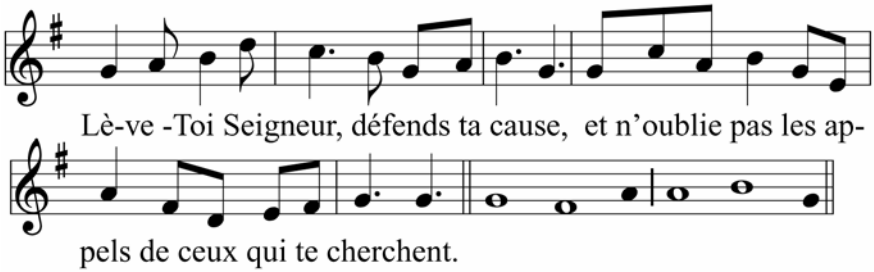

- **Temps pascal**

Lundi, Mercredi, Vendredi :

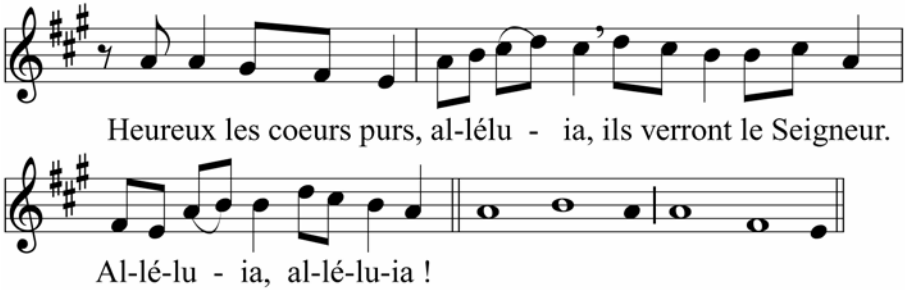

Mardi, Jeudi, Samedi :

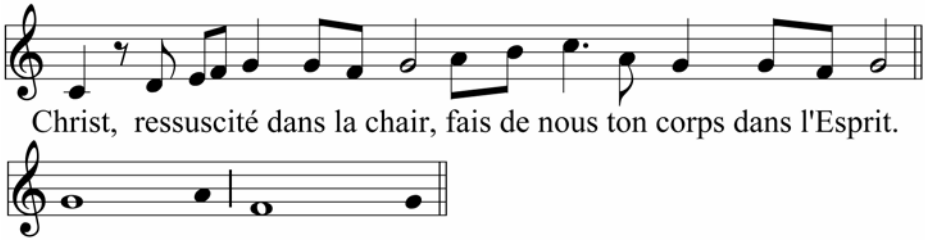

Octave de Pâques

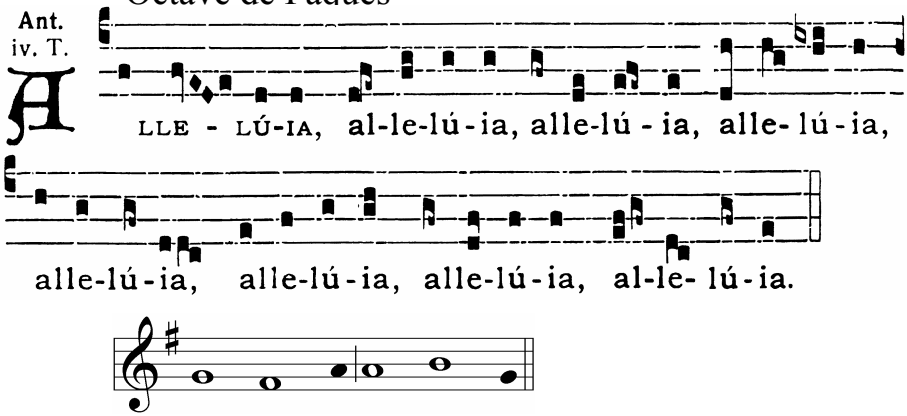

- **<u>Antienne Mariale</u>**

"Tu es belle, fille de Jérusalem, magnifique, imposante comme une armée en ordre de bataille."

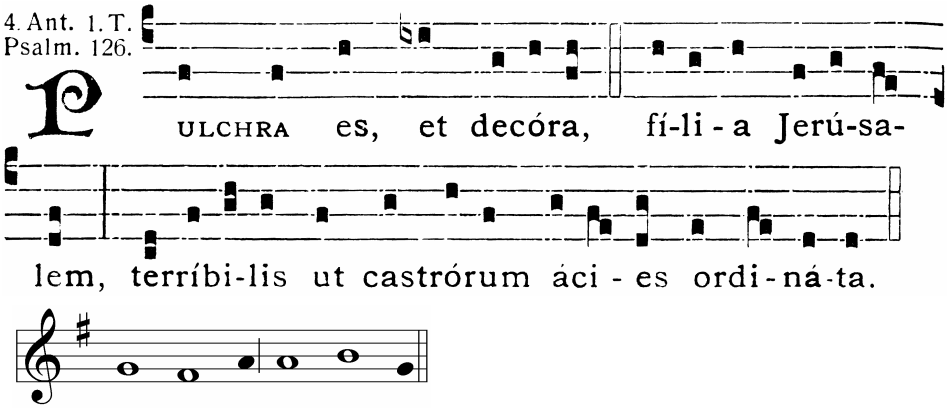

Lundi, Mercredi, Vendredi : …..Psaumes p.52

Mardi, Jeudi, Samedi : ……...Psaumes p.54

Psaume 125

lundi
mercredi
vendredi

Ramène nos captifs

1 **Quand le Seigneur ramena les captifs à Sion,**
nous étions comme en rêve !

2 **Alors notre bouche était pleine de rires,**
nous poussions des cris de joie ; +
Alors on disait parmi les nations :
« Quelles merveilles fait pour eux le Seigneur ! » *
3 **Quelles merveilles le Seigneur fit pour nous :**
nous étions en grande fête !

★

4 **Ramène, Seigneur, nos captifs,**
comme les torrents au désert.

5 **Qui sème dans les larmes**
moissonne dans la joie. +
6 **Il s'en va, il s'en va en pleurant,**
il jette la semence ; *
il s'en vient, il s'en vient dans la joie,
il rapporte les gerbes.

Gloire au Père…

Psaume 126

Si le Seigneur ne bâtit

1 **Si le Seigneur ne bâtit la maison,**
les bâtisseurs travaillent en vain ; *
si le Seigneur ne garde la ville,
c'est en vain que veillent les gardes.

2 **En vain tu devances le jour,**
tu retardes le moment de ton repos, +
tu manges un pain de douleur : *
Dieu comble son bien-aimé quand il dort.

3 **Des fils, voilà ce que donne le Seigneur,**
des enfants, la récompense qu'il accorde ; *
4 **comme des flèches aux mains d'un guerrier,**
ainsi les fils de la jeunesse.

5 **Heureux l'homme vaillant**
qui a garni son carquois de telles armes ! *
S'ils affrontent leurs ennemis sur la place,
ils ne seront pas humiliés.

Gloire au Père…

Psaume **127**

Tu verras les fils de tes fils

1 **Heureux qui craint le Seigneur**
et marche selon ses voies !

2 **Tu te nourriras du travail de tes mains**
Heureux es-tu ! A toi, le bonheur !

3 **Ta femme sera dans ta maison comme une vigne généreuse,**
et tes fils, autour de la table, comme des plants d'olivier.

4 **Voilà comment sera béni l'homme qui craint le Seigneur.**
5 **De Sion, que le Seigneur te bénisse !**

Tu verras le bonheur de Jérusalem tous les jours de ta vie,
6 **et tu verras les fils de tes fils.**

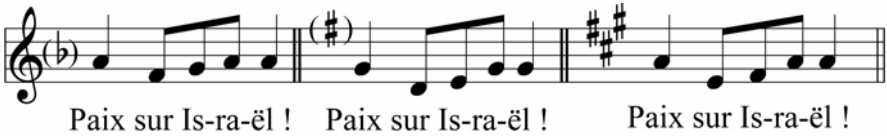

Gloire au Père… → reprise de l'antienne

Suite de l'office p.56

Psaume 131

mardi
jeudi
samedi

Pour l'amour de David

1 **Souviens-toi, Seigneur, de David**
et de sa grande soumission
2 **quand il fit au Seigneur un serment,**
une promesse au Puissant de Jacob :

3 **« Jamais je n'entrerai sous ma tente,**
et jamais ne m'étendrai sur mon lit,
4 **j'interdirai tout sommeil à mes yeux**
et tout répit à mes paupières,
5 **avant d'avoir trouvé un lieu pour le Seigneur,**
une demeure pour le Puissant de Jacob. »

6 **Voici qu'on nous l'annonce à Ephrata,**
nous l'avons trouvée près de Yagar.
7 **Entrons dans la demeure de Dieu,**
prosternons-nous aux pieds de son trône.

8 **Monte, Seigneur, vers le lieu de ton repos,**
toi, et l'arche de ta force !
9 **Que tes prêtres soient vêtus de justice,**
que tes fidèles crient de joie !

10 **Pour l'amour de David, ton serviteur,**
ne repousse pas la face de ton messie.

★

11 **Le Seigneur l'a juré à David,**
et jamais il ne reprendra sa parole
« C'est un homme issu de toi
que je placerai sur ton trône.

12 **« Si tes fils gardent mon alliance,**
les volontés que je leur fais connaître,
leurs fils, eux aussi, à tout jamais,
siégeront sur le trône dressé pour toi. »

13 Car le Seigneur a fait choix de Sion ;
elle est le séjour qu'il désire :
14 «Voilà mon repos à tout jamais,
c'est le séjour que j'avais désiré.

15 « Je bénirai, je bénirai ses récoltes
pour rassasier de pain ses pauvres.
16 Je vêtirai de gloire ses prêtres,
et ses fidèles crieront, crieront de joie.

17 « Là, je ferai germer la force de David ;
pour mon messie, j'ai allumé une lampe.
18 Je vêtirai ses ennemis de honte,
mais, sur lui, la couronne fleurira. »

Gloire au Père…

Psaume **132**

Vivre ensemble, être unis

1 Oui, il est bon, il est doux pour des frères *
de vivre ensemble et d'être unis !

2 On dirait un baume précieux,
un parfum sur la tête, +
qui descend sur la barbe, la barbe d'Aaron, *
qui descend sur le bord de son vêtement.

3 On dirait la rosée de l'Hermon
qui descend sur les collines de Sion. *
C'est là que le Seigneur envoie la bénédiction,
la vie pour toujours.

Gloire au Père… → reprise de l'antienne

Lecture brève…

Prière Litanique

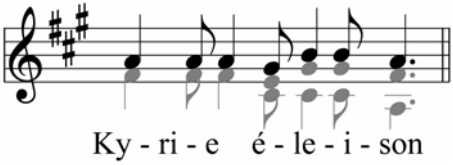

Oraison

Mémoire Mariale

Mémoire Mariale

- **Temps ordinaire**

Semaine I

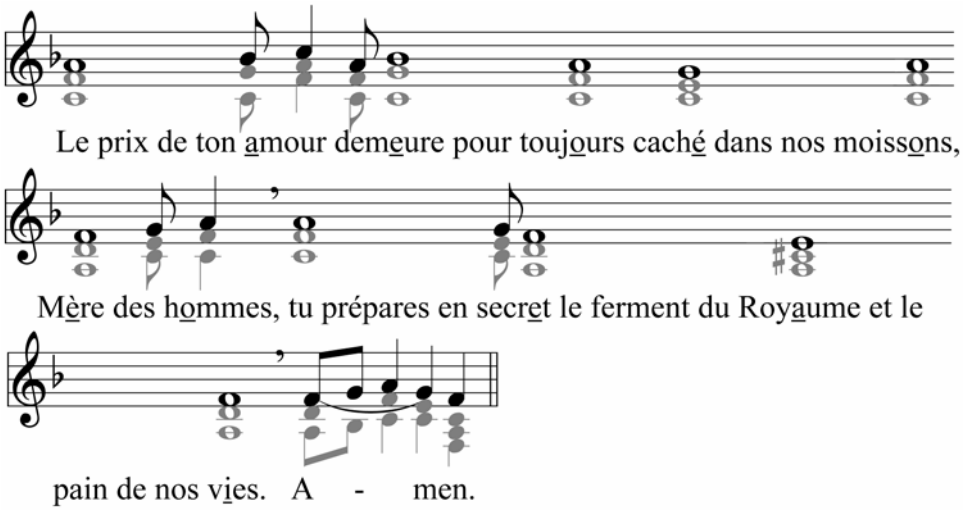

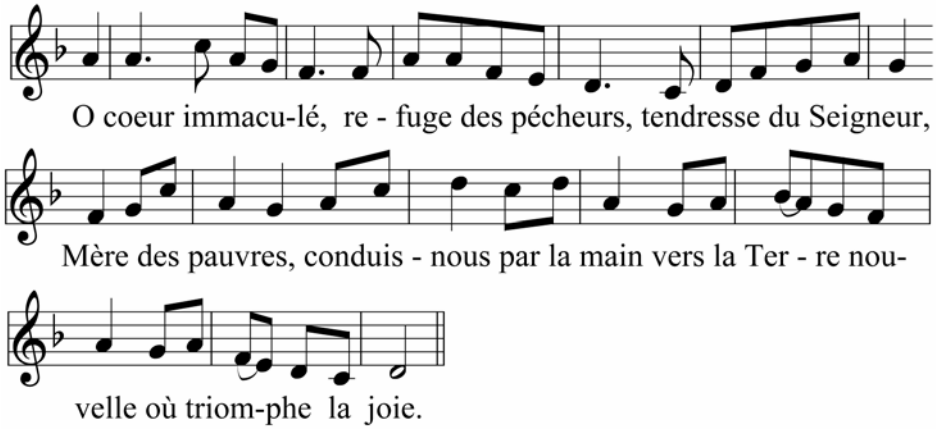

Semaine II

"Voici que Marie nous a engendré un Sauveur ! En le voyant, Jean s'est écrié : Voici l'Agneau de Dieu qui enlève le péché du monde !"

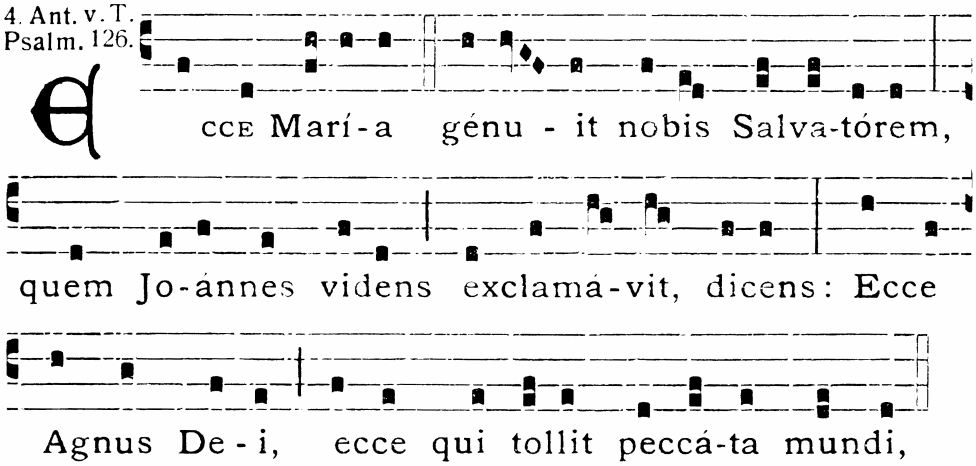
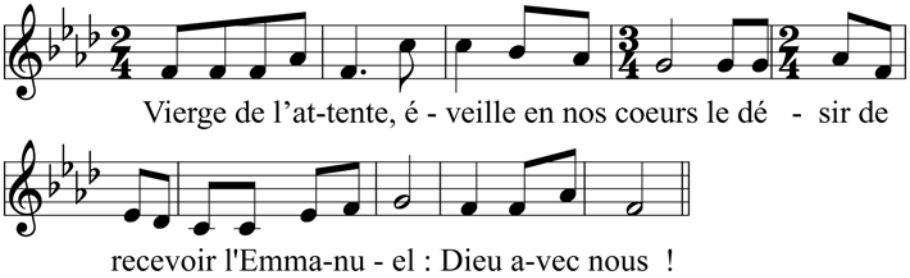
- **Temps de l'Avent**